

SNEP

Société Nationale d'Electrolyse et de Pétrochimie

Rapport Financier Semestriel 2024



Sommaire



Rapport d'activité
au 30 juin 2024

Comptes sociaux
au 30 juin 2024

Comptes consolidés
au 30 juin 2024

Liste des communiqués
au 30 juin 2024

Rapport d'activité

au 30 juin 2024

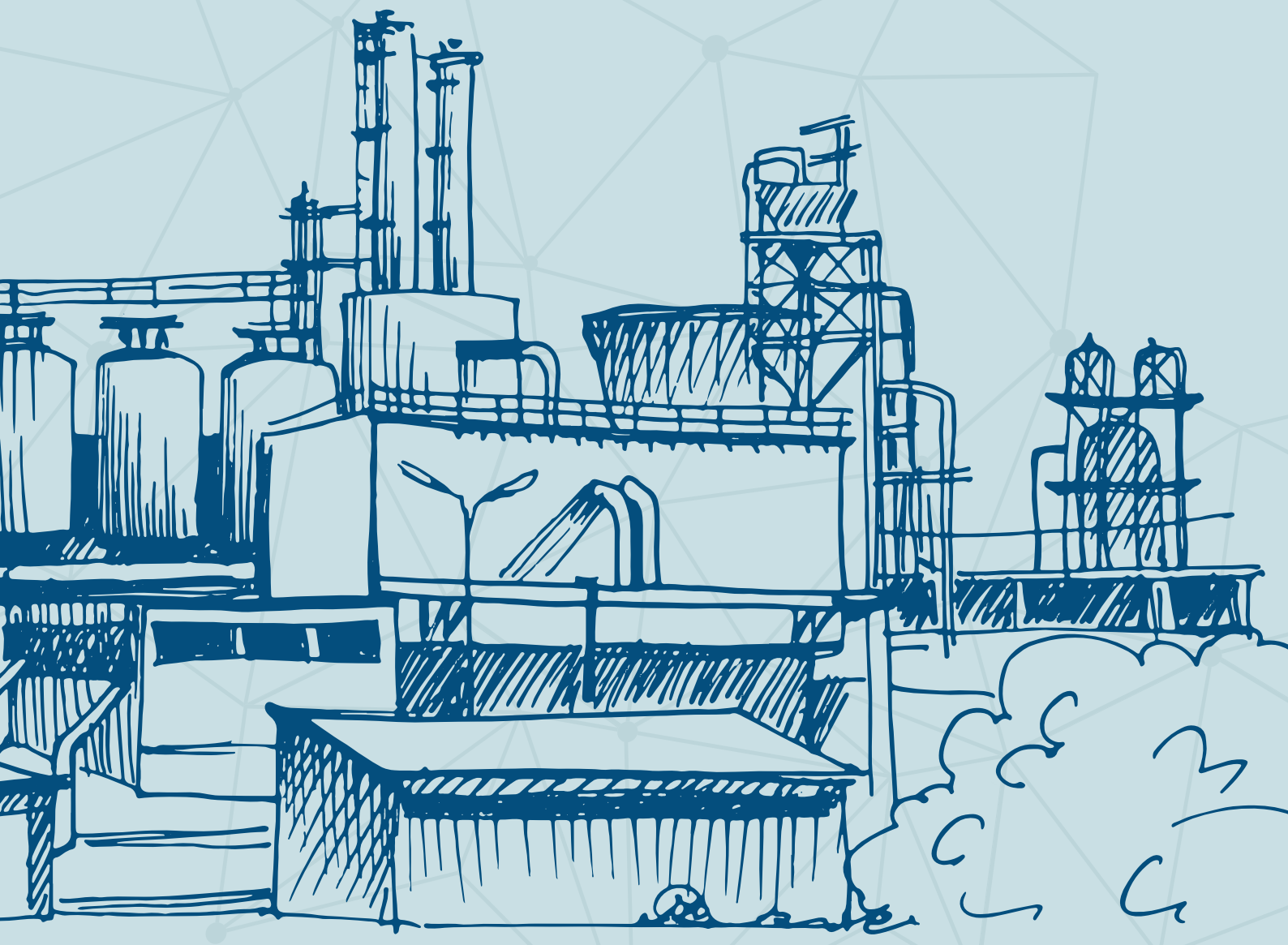

Rapport d'activité

au 30 juin 2024

- **Maîtrise des étapes clés de démarrage des nouvelles installations**
- **Des perspectives positives pour l'activité Electrolyse : Nouveau marché contracté**
- **Performances semestrielles impactées par les phases de démarrage des nouvelles installations**

Le Conseil d'administration de SNEP s'est réuni le 27 septembre 2024, sous la présidence de Madame Mama TAJMOUATI, en vue d'examiner et arrêter les comptes sociaux et consolidés au 30 juin 2024.

PRINCIPAUX INDICATEURS DE RÉSULTATS

En MDh	S1 2024	S1 2023
Chiffre d'affaires	256,2	478,3
Résultat d'exploitation	-49,1	-9,6
Résultat net	-56,3	-21,0

ANALYSE DE L'ACTIVITÉ & PRINCIPAUX FAITS MARQUANTS

Le premier semestre 2024 a été marqué par la mise en service des nouvelles unités de production, inaugurées en décembre 2023, permettant d'augmenter les capacités de production installées de résine PVC et de Compound PVC. Cet investissement, essentiel pour répondre à la demande croissante du marché, a nécessité une phase de stabilisation suivie par une montée en charge progressive de la production. Ces différentes étapes, réalisées conformément aux exigences rigoureuses de sécurité inhérentes à l'industrie pétrochimique, ont inévitablement impacté la disponibilité des produits durant le premier trimestre et, par conséquent, l'activité semestrielle de SNEP.

En effet, le chiffre d'affaires au 30 juin 2024 s'est établi à 256,2 MDh contre 478,3 MDh au 30 juin 2023, impacté également par l'évolution défavorable des prix de vente du PVC, due à une surabondance de l'offre.

Parallèlement, l'activité Electrolyse a connu une performance stable courant ce premier semestre 2024.

Cette baisse du chiffre d'affaires, combinée à une hausse temporaire des charges durant les phases de démarrage, ont pesé sur les performances opérationnelles et financières de la société. Ainsi, à fin juin 2024, le résultat d'exploitation ressort à -49,1 MDh, et le résultat net s'est établi à -56,3 MDh.

Le résultat net consolidé enregistré est de -32,1 MDh.

PERSPECTIVES

Les étapes clés du démarrage étant réalisées, le conseil d'administration de SNEP anticipe une amélioration des indicateurs de performance industrielle et financière dès l'année 2025.

L'activité Electrolyse bénéficie de perspectives prometteuses grâce au développement de l'industrie de la batterie électrique au Maroc. En effet, SNEP a récemment signé un contrat avec un acteur majeur de cet écosystème, renforçant ainsi sa position de Leader national des produits issus d'électrolyse. Ce partenariat générera un impact positif sur le chiffre d'affaires, à partir de l'exercice 2025.

Par ailleurs, l'activité vinylique devrait connaître un essor positif, porté par l'accélération des nouveaux projets BTP, d'infrastructure et de construction au Maroc. SNEP est idéalement placée pour capitaliser sur ces opportunités à court et à moyen terme.

Comptes sociaux

au 30 juin 2024



Comptes sociaux

au 30 juin 2024

BILAN ACTIF

Actif	30/06/2024		31/12/2023	
	Brut	Amortissements ou provisions	Net	Net
IMMOBILISATIONS EN NON VALEUR (A)	131 135 793,92	29 347 512,73	101 788 281,19	64 935 736,13
Frais préliminaires				
Charges à répartir sur plusieurs exercices	131 135 793,92	29 347 512,73	101 788 281,19	64 935 736,13
Primes de remboursement des obligations				
IMMOBILISATIONS INCORPORELLES (B)	78 088 505,83	30 896 371,12	47 192 134,71	20 036 753,48
Immobilisation en recherche et développement				
Brevets, marques, droits et valeurs similaires	69 486 353,13	30 896 371,12	38 589 982,01	142 085,28
Fonds commercial				
Autres immobilisations incorporelles	8 602 152,70		8 602 152,70	19 894 668,20
IMMOBILISATIONS CORPORELLES (C)	1 606 581 212,67	1 134 733 158,93	471 848 053,74	471 732 865,59
Terrains	3 178 784,20		3 178 784,20	3 178 784,20
Constructions	95 101 989,60	56 300 027,24	38 801 962,36	22 793 407,75
Installations techniques, matériel et outillage	1 431 902 544,85	1 048 212 121,78	383 690 423,07	78 030 574,28
Matériel transport	16 279 336,88	16 186 545,23	92 791,65	107 049,95
Mobilier, matériel de bureau et aménagements	16 361 222,59	13 730 239,52	2 630 983,07	3 002 979,43
Autres immobilisations corporelles	399 574,60	304 225,16	95 349,44	116 907,38
Immobilisations corporelles en cours	43 357 759,95		43 357 759,95	364 503 162,60
IMMOBILISATIONS FINANCIÈRES (D)	440 498 781,90	23 395 196,80	417 103 585,10	418 599 985,10
Prêts immobilisés	1 419 971,65	447 000,00	972 971,65	972 971,65
Autres créances financières	124 187 693,10		124 187 693,10	125 684 093,10
Titres de participation	314 891 117,15	22 948 196,80	291 942 920,35	291 942 920,35
Autres titres immobilisés				
ÉCARTS DE CONVERSION-ACTIF (E)				
Diminution des créances immobilisées				
Augmentation des dettes financières				
TOTAL I (A+B+C+D+E)	2 256 304 294,32	1 218 372 239,58	1 037 932 054,74	975 305 340,30
STOCKS	290 133 720,46	5 405 335,74	284 728 384,72	224 481 045,19
Marchandises	8 245 035,63		8 245 035,63	9 006 598,99
Matières et fournitures, consommables	181 213 098,32		181 213 098,32	160 898 146,73
Produits en cours	198 794,45		198 794,45	
Produits intermédiaires et produits résiduels	25 837 037,83		25 837 037,83	30 141 274,02
Produits finis	74 639 754,23	5 405 335,74	69 234 418,49	24 435 025,45
CRÉANCES DE L'ACTIF CIRCULANT	402 460 213,33	8 893 659,01	393 566 554,32	408 829 953,17
Fournis. débiteurs, avances et acomptes	2 088 582,21		2 088 582,21	1 936 716,21
Clients et comptes rattachés	274 730 425,82	8 893 659,01	265 836 766,81	303 211 026,49
Personnel débiteurs	2 227 073,65		2 227 073,65	1 971 135,71
État débiteurs	100 577 626,03		100 577 626,03	79 250 634,58
Comptes d'associés débiteurs				
Autres débiteurs	16 555 717,07		16 555 717,07	15 904 562,87
Comptes de régularisation-Actif	6 280 788,55		6 280 788,55	6 555 877,31
Titres de placement				
Écart de conversion actif/circulant	228 784,98		228 784,98	46 723,19
TOTAL II (F+G+H+I)	692 822 718,77	14 298 994,75	678 523 724,02	633 357 721,55
Chèques et valeurs à encaisser	4 940 448,04		4 940 448,04	12 121 528,34
Banques, TG et CCP	1 028 050,05		1 028 050,05	1 271 107,43
Caisse, Régie d'avances et accreditifs	70 000,00		70 000,00	70 000,00
TRÉSORERIE-ACTIF	6 038 498,09		6 038 498,09	13 462 635,77
TOTAL GÉNÉRAL	2 955 165 511,18	1 232 671 234,33	1 722 494 276,85	1 622 125 697,62

Comptes sociaux

au 30 juin 2024

BILAN PASSIF

Passif	30/06/2024	31/12/2023
Capital social ou personnel	240 000 000,00	240 000 000,00
Réserve légale	24 000 000,00	24 000 000,00
Autres réserves	100 000 000,00	100 000 000,00
Report à nouveau	438 153 639,17	494 913 231,34
Résultat nets en instance d'affectation		
Résultat net de l'exercice	-56 322 557,37	-56 759 592,17
TOTAL DES CAPITAUX PROPRES (A)	745 831 081,80	802 153 639,17
CAPITAUX PROPRES ASSIMILÉS (B)		
Subvention d'investissement		
Provisions réglementées		
DETTES DE FINANCEMENT (C)	75 658 702,85	92 644 826,25
Autres dettes de financement	75 658 702,85	92 644 826,25
PROVISIONS DURABLES POUR RISQUES ET CHARGES (D)	618 449,51	618 449,51
Provisions pour risques	618 449,51	618 449,51
Provisions pour charges (impôts)		
ÉCARTS DE CONVERSION-PASSIF (E)		
Augmentation des créances immobilisées		
Diminution des dettes de financement		
Total I (A+B+C+D+E)	822 108 234,16	895 416 914,93
DETTES DU PASSIF CIRCULANT (F)	375 097 781,00	278 003 994,75
Fournisseurs et comptes rattachés	311 757 077,37	199 012 715,87
Clients créditeurs, avances et acomptes	237 713,16	237 713,16
Personnel créditeurs	5 290 780,04	1 641 316,34
Organisme sociaux créditeurs	4 311 898,43	4 887 798,35
État créditeurs	46 688 211,99	65 941 578,73
Comptes d'associés créditeurs	210 286,73	210 286,73
Autres créanciers	6 547 985,86	5 382 775,91
Comptes de régularisation passif	53 827,42	689 809,66
AUTRES PROVISIONS POUR RISQUES & CHARGES	228 784,98	46 723,19
ÉCARTS DE CONVERSION-PASSIF (Elements circulants)	598 619,62	18 011,39
Total II (F+G+H)	375 925 185,60	278 068 729,33
TRÉSORERIE-PASSIF		
Crédits d'escompte	60 377 903,47	27 448 367,58
Crédits de trésorerie	200 680 253,36	222 380 599,98
Banques de régularisation	263 402 700,26	198 811 085,80
Total III	524 460 857,09	448 640 053,36
TOTAL GÉNÉRAL I+II+III	1 722 494 276,85	1 622 125 697,62

Comptes sociaux

au 30 juin 2024

COMPTE DE PRODUITS ET CHARGES (HORS TAXES)

NATURE	30/06/2024	30/06/2023
Ventes de marchandises (en l'état)	56 583 860,01	39 946 651,34
Ventes de biens et services produits	199 658 428,24	438 361 583,66
Variation de stocks de produits (1)	45 313 503,11	-23 029 004,91
Autres produits d'exploitation		
Reprises d'exploitation	52 444 894,49	11 146 501,70
PRODUITS D'EXPLOITATION	354 000 685,85	466 425 731,79
CHARGES D'EXPLOITATION	403 100 369,22	475 989 191,91
Achats revendus(2) de marchandises	47 576 588,07	31 878 180,70
Achats consommés(2) de matières	218 891 024,64	331 152 556,06
Autres charges externes	55 973 138,51	54 361 262,66
Impôts et taxes	2 832 409,04	4 967 029,21
Charges de personnel	41 595 626,79	40 568 592,93
Autres charges d'exploitation	3 142 857,15	3 107 143,00
Dotations d'exploitation	33 088 725,02	9 954 427,35
RÉSULTAT D'EXPLOITATION	-49 099 683,37	-9 563 460,12
Produits des titres de partic. et autres		
Gains de change	590 854,15	1 600 952,30
Interêts et autres produits financiers	3 652 733,37	2 819 231,80
Reprises financières : transfert charges		926 881,92
PRODUITS FINANCIERS	4 243 587,52	5 347 066,02
CHARGES FINANCIÈRES	16 890 457,28	12 088 761,00
Charges d'interêts	14 962 749,14	9 461 904,00
Pertes de change	1 670 251,33	2 555 580,00
Autres charges financières	28 671,83	60 813,00
Dotations financières	228 784,98	10 464,00
RÉSULTAT FINANCIER	-12 646 869,76	-6 741 694,98
RÉSULTAT COURANT	-61 746 553,13	-16 305 155,10
Produits des cessions d'immobilisations	1 989 376,57	4 789 216,96
Autres produits non courants	5 947 385,00	
Reprises non courantes ; transferts de charges		
PRODUITS NON COURANTS	7 936 761,57	4 789 216,96
CHARGES NON COURANTES	1 846 646,95	4 771 602,00
Valeurs nettes d'amortissements	1 502 592,89	4 134 718,00
Autres charges non courantes	344 054,06	636 884,00
Dotations non courantes aux amortissements		
RÉSULTAT NON COURANT	6 090 114,62	17 614,96
RÉSULTAT AVANT IMPÔTS	-55 656 438,51	-16 287 540,14
Impôts sur les sociétés	666 118,86	4 753 809,75
RÉSULTAT NET	-56 322 557,37	-21 041 349,89

Comptes sociaux

au 30 juin 2024

TABLEAU DE FINANCEMENT

I. SYNTHÈSES DES MASSES DU BILAN	Exercice	Exercice précédent	Exercice (A - B)	
	(B)	(A)	Emplois (C)	Ressources (D)
Financement permanent	822 108 234,16	895 416 914,93	73 308 680,77	
Moins actif immobilisé	1 037 932 054,74	975 305 340,30	62 626 714,44	
= FONDS DE ROULEMENT FONCTIONNEL (1-2) (A)	-215 823 820,58	-79 888 425,37	10 681 966,33	
Actif circulant	678 523 724,02	633 357 721,55	45 166 002,47	
Moins Passif circulant	375 925 185,60	278 068 729,33	97 856 456,27	
= BESOINS DE FINANCEMENT GLOBAL (4-5) (B)	302 598 538,42	355 288 992,22		52 690 453,80
TRESORERIE NETTE (ACTIF -PASSIF) (A - B)	-518 422 359,00	-435 177 417,59		83 244 941,41

II. EMPLOIS ET RESSOURCES	Exercice		Exercice précédent	
	Emplois	Ressources	Emplois	Ressources
I. RESSOURCES STABLES DE L'EXERCICE				
AUTOFINANCEMENT (A)		-29 125 951,77		-81 087 723,00
+ Capacité d'autofinancement		-29 125 951,77		-42 687 723,00
- Distributions de bénéfices				38 400 000,00
CESSIONS ET REDUCTIONS D'IMMOBILISATIONS (B)		3 489 376,57		96 357 852,08
+ Cessions d'immobilisations incorporelles				
+ Cessions d'immobilisations corporelles		1 989 376,57		64 099 009,42
+ Cessions d'immobilisations financières				
+ Récupérations sur créances immobilisées		1 500 000,00		32 258 842,66
AUGMENTATIONS DES CAPITAUX PROPRES ET ASSIMILÉS				
+ Augmentations de capital, apports				
+ Subvention d'investissement				
AUGMENTATION DES DETTES DE FINANCEMENT (D) (nettes de primes de remboursement)				
TOTAL I. RESSOURCES STABLES (A+B+C+D)		-25 636 575,20		15 270 129,08
II. EMPLOIS STABLES DE L'EXERCICE				
ACQUISITIONS ET AUGMENTATIONS D'IMMOBILISATIONS (E)	43 346 572,35		167 242 679,52	
+ Acquisitions d'immobilisations incorporelles	66 660,07		639 419,07	
+ Acquisitions d'immobilisations corporelles	43 276 312,28		166 599 660,45	
+ Acquisitions d'immobilisations financières	3 600,00		3 600,00	
+ Augmentation des créances immobilisées				
REMBOURSEMENT DES CAPITAUX PROPRES (F)				
REMBOURSEMENT DES DETTES DE FINANCEMENT (G)				
EMPLOIS EN NON VALEURS (H)	49 966 124,26		81 169 669,66	
TOTAL II. EMPLOIS STABLES (E+F+G+H)	110 298 820,01		286 352 988,63	
III. VARIATION DU BESOIN DE FINANCEMENT GLOBAL (B.F.G.)		52 690 453,80		54 654 516,37
IV. VARIATION DE LA TRÉSORERIE		83 244 941,41		325 217 539,41
TOTAL GÉNÉRAL	110 298 820,01	110 298 820,01	340 487 668,49	340 487 668,49

Comptes sociaux

au 30 juin 2024

ETAT DES SOLDES DE GESTION (E.S.G)

I. TABLEAU DE FORMATION DES RÉSULTATS (T.F.R)

30 JUIN 2024

	Exercice	Exercice Précédent
1 + Ventes de marchandises (en l'état)	56 583 860,01	39 946 651,34
2 - Achats revendus(2) de marchandises	47 576 588,07	31 878 180,70
I = MARGE BRUTES VENTES EN L'ÉTAT	9 007 271,94	8 068 470,64
II + PRODUCTION DE L'EXERCICE (3+4+5)	244 971 931,35	415 332 578,75
3 Ventes de biens et services produits	199 658 428,24	438 361 583,66
4 Variation de stocks de produits (1)	45 313 503,11	-23 029 004,91
5 Immobilisations produites par l'entreprise pour elle même		
III - CONSOMMATIONS DE L'EXERCICE (6+7)	274 864 163,15	385 513 818,72
6 Achats consommés(2) de matières	218 891 024,64	331 152 556,06
7 Autres charges externes	55 973 138,51	54 361 262,66
IV = VALEUR AJOUTÉE (I+II-III)	-20 884 959,86	37 887 230,67
8 + Subventions d'exploitation		
9 - Impôts et taxes	2 832 409,04	4 967 029,21
10 - Charges de personnel	41 595 626,79	40 568 592,93
V = EXCEDENT BRUT D'EXPLOITATION (EBE) OU INSUFFISANCE BRUTE D'EXPLOITATION(IBE)	-65 312 995,69	-7 648 391,47
11 + Autres produits d'exploitation		
12 - Autres charges d'exploitation	3 142 857,15	3 107 143,00
13 + Reprises d'exploitation	52 444 894,49	11 146 501,70
14 - Dotations d'exploitation	33 088 725,02	9 954 427,35
VI = RÉSULTAT D'EXPLOITATION (+ou-)	-49 099 683,37	-9 563 460,12
VII +/- RÉSULTAT FINANCIER	-12 646 869,76	-6 741 694,98
VIII = RÉSULTAT COURANT	-61 746 553,13	-16 305 155,10
IX +/- RÉSULTAT NON COURANT (+ou-)	6 090 114,62	17 614,96
15 - Impôts sur les sociétés	666 118,86	4 753 809,75
X = RÉSULTAT NET DE L'EXERCICE	-56 322 557,37	-21 041 349,89

II. CAPACITÉ D'AUTOFINANCEMENT (C.A.F.) - AUTOFINANCEMENT

1	Résultat net de l'exercice		
	Bénéfice +	-56 322 557,37	-21 041 349,89
	Perte -		
2	+ Dotations d'exploitation	27 683 389,28	9 488 951,35
3	+ Dotations financières		
4	+ Dotations non courantes		
5	- Reprises d'exploitation		
6	- Reprises financières		
7	- Reprises non courantes		
8	- Produits des cessions d'immobilisations	1 989 376,57	4 789 216,96
9	+ Valeurs nettes d'amortissements des immobilisations cédées	1 502 592,89	4 134 718,00
I	CAPACITÉ D'AUTOFINANCEMENT (C.A.F.)	-29 125 951,77	-12 206 897,50
10	Distributions de bénéfices		38 400 000,00
II	AUTOFINANCEMENT	-29 125 951,77	-50 606 897,50

Comptes sociaux

au 30 juin 2024

TABLEAU DES TITRES DE PARTICIPATION

Raison sociale de la société émettrice	N° IF	Secteur d'activité	Capital social	Participation au capital en %	Prix d'acquisition global	Valeur nette comptable	Extrait des derniers états de synthèse de la société émettrice			Produits inscrits au C.P.C de l'exercice
							Date de clôture	Situation nette	Résultat net	
							6	7	8	
YNNA AIR	1033249	TRANSPORT	100 000,00	99,00	99 000,00	99 000,00	31/12/2023	34 026,27	-3 600,00	
DIMATIT	1067819	INDUSTRIE	128 353 950,00	46,50	291 843 920,35	291 843 920,35	30/06/2024	294 999 727,21	-19 813 936,06	123 970 120,72
HOUDA PLAST		INDUSTRIE	22 948 196,80	100,00	22 948 196,80		31/12/2005	-3 226 206,37	-5 536 113,27	
TOTAL			151 402 146,80		314 891 117,15	291 942 920,35		291 807 547,11	-25 353 649,33	123 970 120,72

ÉTAT DE RÉPARTITION DU CAPITAL SOCIAL

Principaux associés						NOMBRE DE TITRES		Valeur nominale de chaque action ou part sociale	MONTANT DU CAPITAL		
Nom, prénom	Associés	N°IF	N° C.N.I.	N° C.E.	Adresse	Ex. N - 1	Actuel		Souscrit	Appelé	Libéré
HOLDING YNNA	HOLDING YNNA	01067377			233 BD MOHAMED V CASABLANCA	1 509 976	1 509 976	100	150 997 600,00	150 997 600,00	
HERITIERS FEU MILOUD CHAABI	HERITIERS FEU MILOUD CHAABI		G89008		R. LALLA MERIEM SOUISSI RABAT	15	15	100	1 500,00	1 500,00	
M. MOHAMED CHAABI	M. MOHAMED CHAABI		G3452		797 BIR RAMI EST KENITRA	3	3	100	300,00	300,00	
M. MOHAMED IRAQI	M. MOHAMED IRAQI		B318045		6 RUE 1 CITE ERRAHA ANFA CASABLANCA	3	3	100	300,00	300,00	
M. OMAR CHAABI	M. OMAR CHAABI		G235919		15 AV MED VI SOUISSI RABAT	3	3	100	300,00	300,00	
M. MOHAMED REGBA	M. MOHAMED REGBA		A69076		687 RUE MADKOURI BIR RAMI KENITRA	3	3	100	300,00	300,00	
FLOTTANT EN BOURSE	FLOTTANT EN BOURSE			XXX		889 997	889 997	100	88 999 700,00	88 999 700,00	
TOTAL						2 400 000	2 400 000		240 000 000,00	240 000 000,00	

(1) Quand le nombre des associés est inférieur à 10, l'entreprise doit déclarer tous les participants au capital. Dans les autres cas, il ya lieu de ne mentionner que les 10 principaux associés par ordre d'importance décroissante.

La société a reçu le 30 janvier 2024, un avis de contrôle des déclarations auprès de la CNSS au titre des exercices 2020, 2021, 2022, 2023 et 2024. Aucune notification n'a été reçue à la date d'aujourd'hui

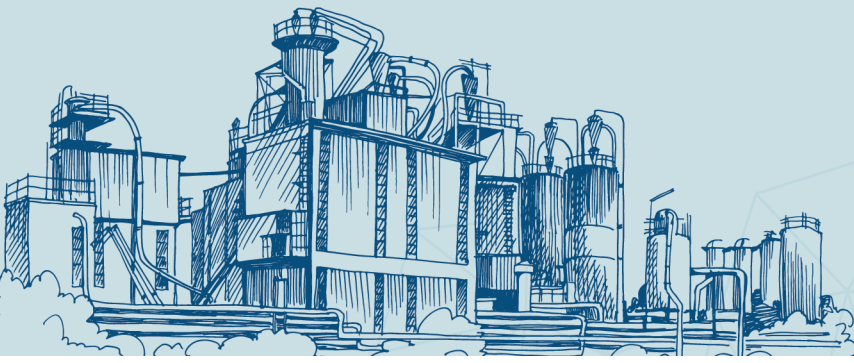

Comptes sociaux au 30 juin 2024



7, Boulevard Driss Slaoui
20160 Casablanca
Maroc



119, BD Abdelmoumen
Casablanca
Maroc

Société Nationale d'Electrolyse et de Pétrochimie (SNEP)

Attestation d'examen limité sur la situation intermédiaire des comptes sociaux au 30 juin 2024

En application des dispositions du Dahir portant loi n° 1-93-212 du 21 septembre 1993, tel que modifié et complété, nous avons procédé à un examen limité de la situation intermédiaire de la SOCIETE NATIONALE D'ELECTROLYSE ET DE PETROCHIMIE (SNEP) S.A comprenant le bilan et le compte de produits et charges relatifs à la période du 1^{er} janvier au 30 juin 2024. Cette situation intermédiaire qui fait ressortir un montant de capitaux propres et assimilés totalisant MAD 745 831 081,80 dont une perte nette de MAD 56 322 557,37 relève de la responsabilité des organes de gestion de l'émetteur. Cette situation intermédiaire a été arrêtée par le Conseil d'Administration le 27 septembre 2024, sur la base des éléments disponibles à date.

Nous avons effectué notre mission selon les normes de la profession au Maroc relatives aux missions d'examen limité. Ces normes requièrent que l'examen limité soit planifié et réalisé en vue d'obtenir une assurance modérée que la situation intermédiaire ne comporte pas d'anomalie significative. Un examen limité comporte essentiellement des entretiens avec le personnel de la société et des vérifications analytiques appliquées aux données financières ; il fournit donc un niveau d'assurance moins élevé qu'un audit. Nous n'avons pas effectué un audit et, en conséquence, nous n'exprimons donc pas d'opinion d'audit.

Sur la base de notre examen limité, nous n'avons pas relevé de faits qui nous laissent penser que la situation intermédiaire, ci-jointe, ne donne pas une image fidèle du résultat des opérations du semestre écoulé ainsi que de la situation financière et du patrimoine de la SNEP arrêtés au 30 juin 2024, conformément au référentiel comptable admis au Maroc.

Casablanca, le 27 septembre 2024

Les Commissaires aux Comptes

FIDAROC GRANT THORNTON
FIDAROC GRANT THORNTON
Membre Réseau Grant Thornton
7 Bd. Driss Slaoui - Casablanca
Tél : 05 22 54 48 00 - Fax : 05 22 29 66 70

Faiçal MEKOUAR
Associé

BDO

BDO S.a.r.l
119, Bd Abdelmoumen
Casablanca
Tél: 0522 22 19 24

Amine BAAKILI
Associé

Comptes consolidés

au 30 juin 2024

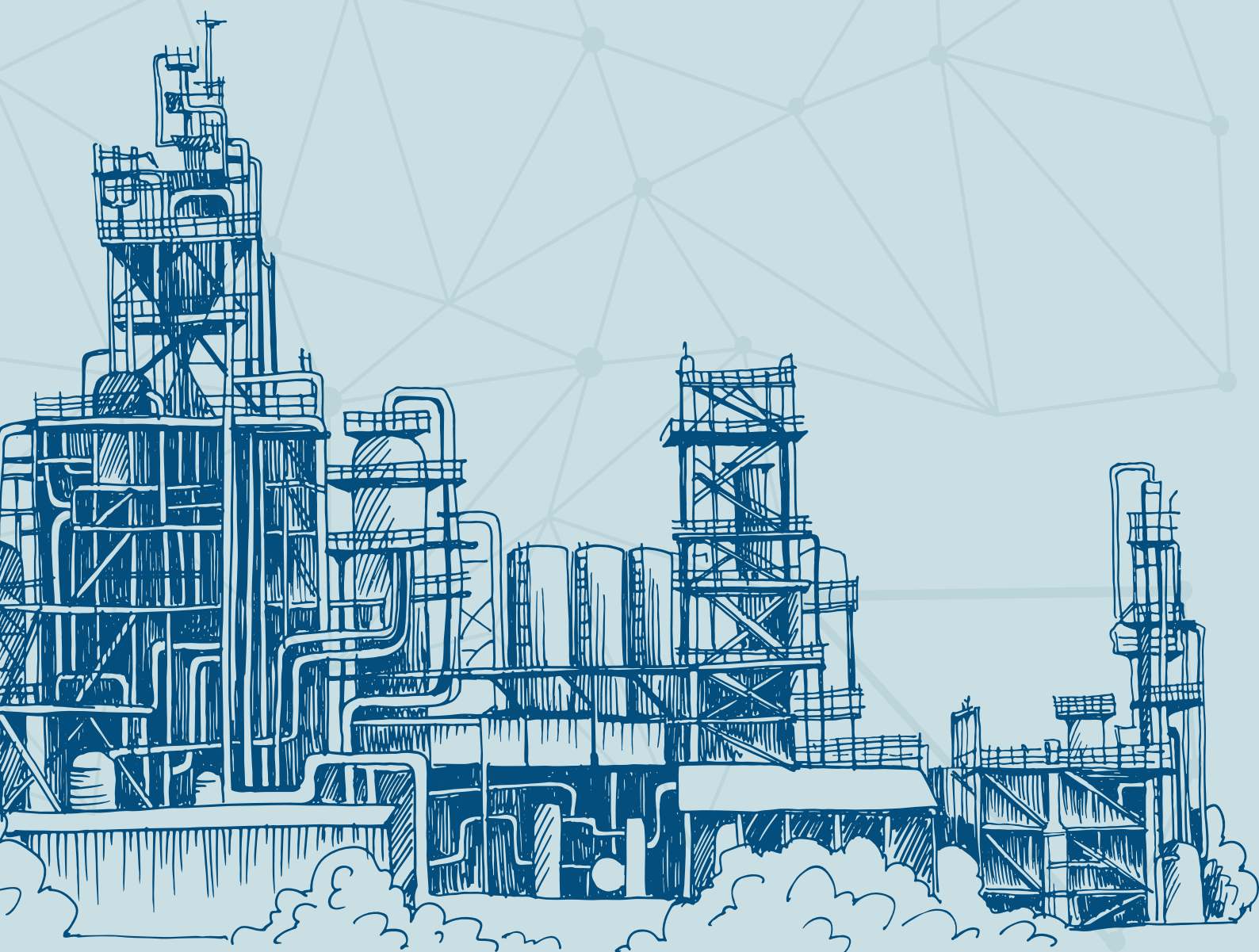

Comptes consolidés

au 30 juin 2024

BILAN ACTIF

ACTIF (en milliers de dirhams)	30/06/2024	31/12/2023
Actif immobilisé	1 106 382	1 070 531
Écart d'acquisition	14 293	19 057
Immobilisations incorporelles	148 980	84 972
Immobilisations corporelles	679 524	692 983
Immobilisations financières	125 260	126 756
Titres mis en équivalence	138 325	146 763
Actif circulant	696 771	646 774
Stocks et en cours	284 728	224 481
Clients et comptes rattachés	265 837	303 211
Impôts différés actifs	12 438	
Autres créances et comptes de régularisation	127 730	105 619
Valeurs mobilières de placement		
Disponibilités	6 038	13 463
TOTAL DE L'ACTIF	1 803 153	1 717 305

BILAN PASSIF

PASSIF (en milliers de dirhams)	30/06/2024	31/12/2023
CAPITAUX PROPRES		
- Capital	240 000	240 000
- Réserves consolidées	476 048	522 676
- Résultats consolidés	-32 097	-46 628
Capitaux propres part du Groupe	683 951	716 048
Intérêts minoritaires		
Total Capitaux Propres	683 951	716 048
Passifs à long terme	219 643	260 880
Dettes financières à long terme	219 025	260 262
Subvention reçue		
Provisions pour risques et charges	618	618
Passif circulant	899 559	740 377
Fournisseurs et comptes rattachés	311 757	199 013
Autres dettes et comptes de régularisation	63 341	78 991
Impôts différés passifs		13 733
Trésorerie passif	524 461	448 640
TOTAL DU PASSIF	1 803 153	1 717 305

Comptes consolidés

au 30 juin 2024

COMPTE DE PRODUITS ET DE CHARGES

NATURE (en milliers de dirhams)	30/06/2024	30/06/2023
Chiffres d'affaires	256 242	478 308
Variation de stocks de produits	45 314	-23 029
Autres produits d'exploitation	52 445	11 147
Achats consommés	-266 468	-363 031
Charges externes	-26 722	-30 192
Charges de personnel	-41 596	-40 569
Autres charges d'exploitation	-3 143	-3 107
Impôts et taxes	-2 832	-4 967
Dotations d'exploitation	-47 888	-19 902
Résultat d'exploitation	-34 648	4 658
Charges et produits financiers	-15 842	-7 430
Résultat courant des entreprises intégrées	-50 490	-2 772
Charges et produits non courants	6 090	18
Impôts sur les résultats	25 505	-3 899
Impact changement du taux d'IS sur exercices antérieurs		
Résultat net des entreprises intégrées	-18 895	-6 654
Quote part dans les résultats des entreprises mises en équivalence	-8 438	-9 119
Dotations aux amortissements des écarts d'acquisition	-4 764	-4 764
Résultat net de l'ensemble consolidé	-32 097	-20 537
Intérêts minoritaires		
Résultat net (Part du groupe)	-32 097	-20 537
Résultat par action	-13,37	-8,56

Comptes consolidés

au 30 juin 2024

TABLEAU DES FLUX DE TRÉSORERIE CONSOLIDÉS

(Données en milliers de dirhams)	30/06/2024	30/06/2023
RÉSULTAT NET DES ENTREPRISES INTÉGRÉES	-18 893	-6 653
Élimination des charges et produits nets sans effet sur la trésorerie ou non liés à l'activité		
- Dotations aux amortissements	42 483	19 437
- Charges/ produits sans effet sur la trésorerie *		
- Charges d'intérêts		
- Variation des impôts différés	-26 171	-854
- Plus ou moins values de cession	-486	-654
CAPACITÉ D'AUTOFINANCEMENT DES SOCIÉTÉS INTÉGRÉES	-3 067	11 275
Dividendes reçus des sociétés mises en équivalence		
Variation du besoin en fonds de roulement lié à l'activité	53 607	-21 031
FLUX NET DE TRÉSORERIE LIÉ À L'ACTIVITÉ	50 540	-9 756
Acquisition d'immobilisations corporelles	-44 501	-62 684
Acquisition d'immobilisations incorporelles	-50 033	-36
Cession d'immobilisations corporelles	1 989	3 444
Cession de titres de sociétés mises en équivalence		
Acquisition de titres de société consolidée		
FLUX DE TRÉSORERIE LIÉS AUX OPÉRATIONS D'INVESTISSEMENT	-92 545	-59 275
Dividendes versés aux actionnaires de la société mère		-86 069
Augmentation de capital en numéraire		
Subventions reçues		
Autres opérations financières	-4	-4
Intérêts payés		
Emission d'emprunt **	1 225	5 774
Remboursement d'emprunts	-42 462	-41 571
FLUX DE TRÉSORERIE LIÉS AUX OPÉRATIONS DE FINANCEMENT	-41 241	-121 871
Mouvements de conversion		
AUGMENTATION (DIMINUTION) DE LA TRÉSORERIE	-83 245	-190 902
Trésorerie au début de l'exercice	-435 178	-109 961
TRÉSORERIE À LA FIN DE PÉRIODE	-518 423	-300 862

Comptes consolidés

au 30 juin 2024

TABLEAU DE VARIATION DES CAPITAUX PROPRES CONSOLIDÉS

Au 30 juin 2024

(en milliers MAD)	Note	Capital	Primes d'émission	Réserves et résultats consolidés	Total part groupe	Minoritaires	Total
SITUATION AU 31 DÉCEMBRE 2022		240 000		561 075	801 075		801 075
Dividendes				-38 400	-38 400		-38 400
Résultat net de l'exercice				-46 628	-46 628		-46 628
Titres d'auto contrôle							
Autres variations				1	1		1
SITUATION AU 31 DÉCEMBRE 2023		240 000		476 048	716 048		716 048
Dividendes							
Résultat net de la période				-32 097	-32 097		-32 097
Titres d'auto contrôle							
Autres variations							
SITUATION AU 30 JUIN 2024		240 000		443 951	683 951		683 951

La variation des capitaux propres consolidés s'explique essentiellement par l'effet compensé du résultat de la période et la distribution des dividendes.

Comptes consolidés

au 30 juin 2024



7, Boulevard Driss Slaoui
20160 Casablanca
Maroc



119, BD Abdelmoumen
Casablanca
Maroc

Société Nationale d'Electrolyse et de Pétrochimie (SNEP)

Attestation d'examen limité de la situation intermédiaire consolidée au 30 juin 2024

Nous avons procédé à un examen limité de la situation intermédiaire consolidée de la SOCIETE NATIONALE D'ELECTROLYSE ET DE PETROCHIMIE (SNEP) et de ses filiales (Groupe SNEP), comprenant le bilan consolidé, le compte de produits et charges consolidé et le périmètre de consolidation au terme du semestre couvrant la période du 1^{er} janvier au 30 juin 2024. Cette situation intermédiaire fait ressortir un montant de capitaux propres consolidés totalisant 683 951 milliers de dirhams dont une perte nette consolidée de 32 097 milliers de dirhams. Cette situation intermédiaire a été arrêtée par le Conseil d'Administration le 27 septembre 2024, sur la base des éléments disponibles à date.

Nous avons effectué notre examen limité selon les normes de la profession au Maroc. Ces normes requièrent que l'examen limité soit planifié et réalisé en vue d'obtenir une assurance modérée que la situation intermédiaire consolidée citée au premier paragraphe ci-dessus ne comporte pas d'anomalie significative. Un examen limité comporte essentiellement des entretiens avec le personnel de la société et des vérifications analytiques appliquées aux données financières ; il fournit donc un niveau d'assurance moins élevé qu'un audit. Nous n'avons pas effectué un audit et, en conséquence, nous n'exprimons donc pas d'opinion d'audit.

Sur la base de notre examen limité, nous n'avons pas relevé de faits qui nous laissent penser que la situation intermédiaire consolidée, ci-jointe, ne donne pas une image fidèle du résultat des opérations du semestre écoulé ainsi que de la situation financière et du patrimoine du groupe SNEP arrêtés au 30 juin 2024, conformément aux normes comptables nationales en vigueur.

Casablanca, le 27 septembre 2024

Les Commissaires aux Comptes

FIDAROC GRANT THORNTON
FIDAROC GRANT THORNTON
Membre Réseau Grant Thornton
International
7 Bd. Driss Slaoui, Casablanca
Tél : 05 22 54 45 00 - Fax : 05 22 29 66 70
Faiçal MEKOUAR
Associé

BDO
BDO S.a.r.l
119, Bd Abdelmoumen
Casablanca
Tél: 0522 22 19 24
Amine BAAKILI
Associé

Liste des communiqués

au 30 juin 2024

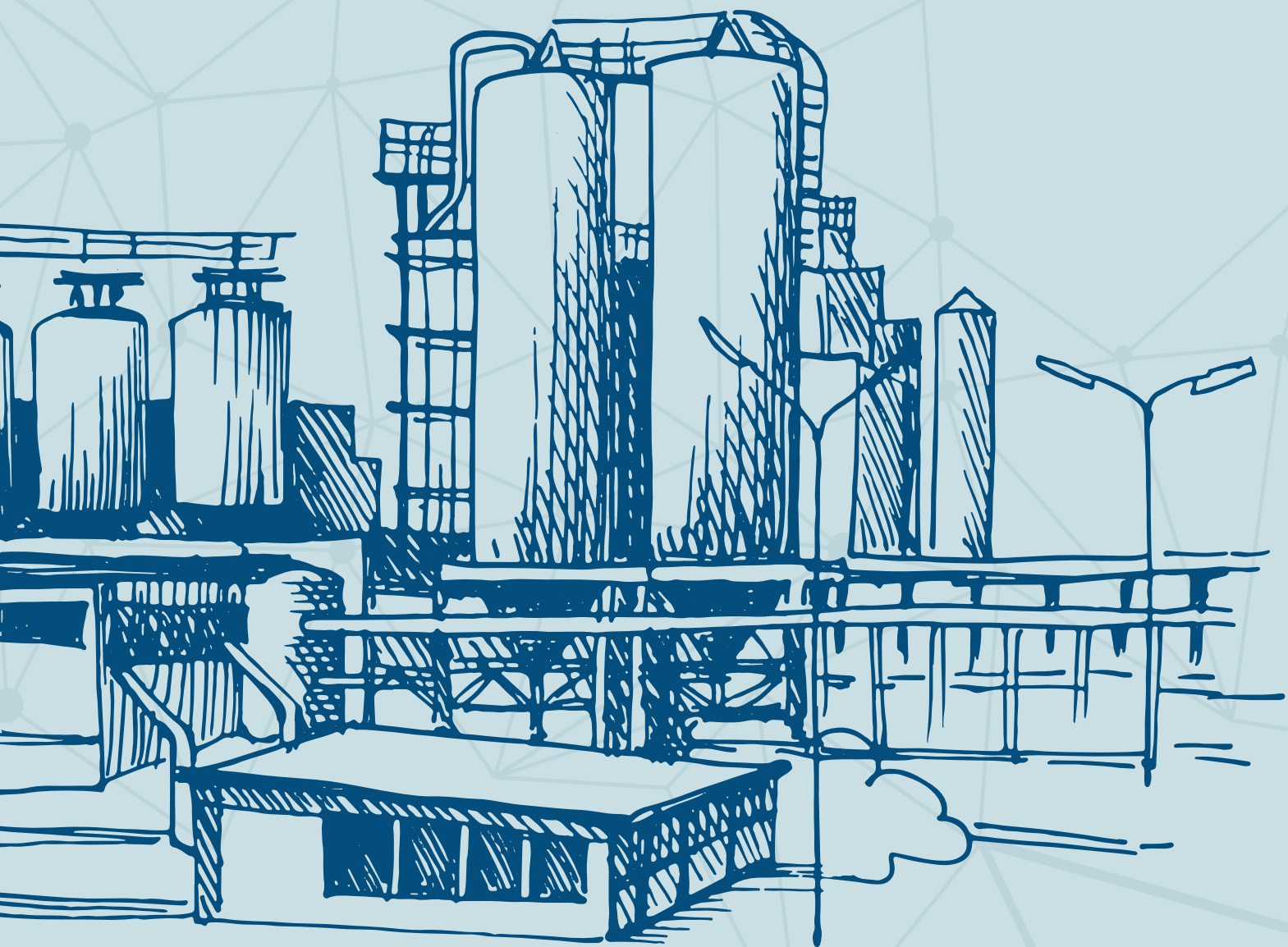

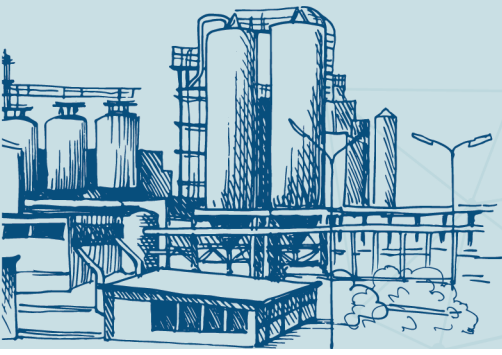

Liste des communiqués

au 30 juin 2024

29/02/2024

CP relatif aux indicateurs du 4ème trimestre 2023

22/03/2024

CP relatif aux résultats financiers 2023

24/05/2024

Avis de convocation à l'AGO du 26 juin 2024

31/05/2024

CP relatif aux indicateurs du 1er trimestre 2024

27/06/2024

CP post AGO du 26 juin 2024

30/08/2024

CP relatif aux indicateurs du 2ème trimestre 2024



SNEP

Société Nationale d'Electrolyse et de Pétrochimie

S.A au capital de 240.000.000 Dhs - RC Casablanca 89823

Siège social : 223, Bd Mohammed V - Casablanca

Tél : 05 23 32 43 28 - Fax : 05 23 32 43 44

www.snep.ma